



ส่งเสริมภาคีเครือข่ายให้มีส่วนร่วมในการจัดการ

สุขภาพ (พชอ.)

“การป้องกันอุบัติเหตุทางถนนอำเภอชาติตระการ”



RTI CTK 2023



ปัญหา/บริบท

- อัตราตายจากอุบัติเหตุทางถนนเพิ่มมากขึ้น และเกินเกณฑ์มาตรฐานระดับประเทศ
- ประชาชนมีพฤติกรรมเสี่ยงต่อการเกิดอุบัติเหตุทางถนน ทั้งที่ป้องกันได้และป้องกันไม่ได้ เช่น การไม่สวมหมวกกันน็อค ดื่มสุรา เป็นต้น
- ภูมิประเทศเป็นภูเขาและห่างไกลจากอำเภอเมือง ทำให้การช่วยเหลือแบบเร่งด่วนทำได้ล่าช้า
- การดำเนินงานป้องกันแก้ไขและเฝ้าระวังการเกิดอุบัติเหตุทางถนนเฉพาะเทศกาล และขาดการดำเนินงานต่อเนื่อง
- งบประมาณในการแก้ไขปัญหาสีงแวดล้อมทางถนนและจุดเสี่ยงมีไม่เพียงพอ

สถิติการเกิดอุบัติเหตุทางถนน

ข้อมูลบาดเจ็บทางจราจร

ชื่อแผนภูมิ

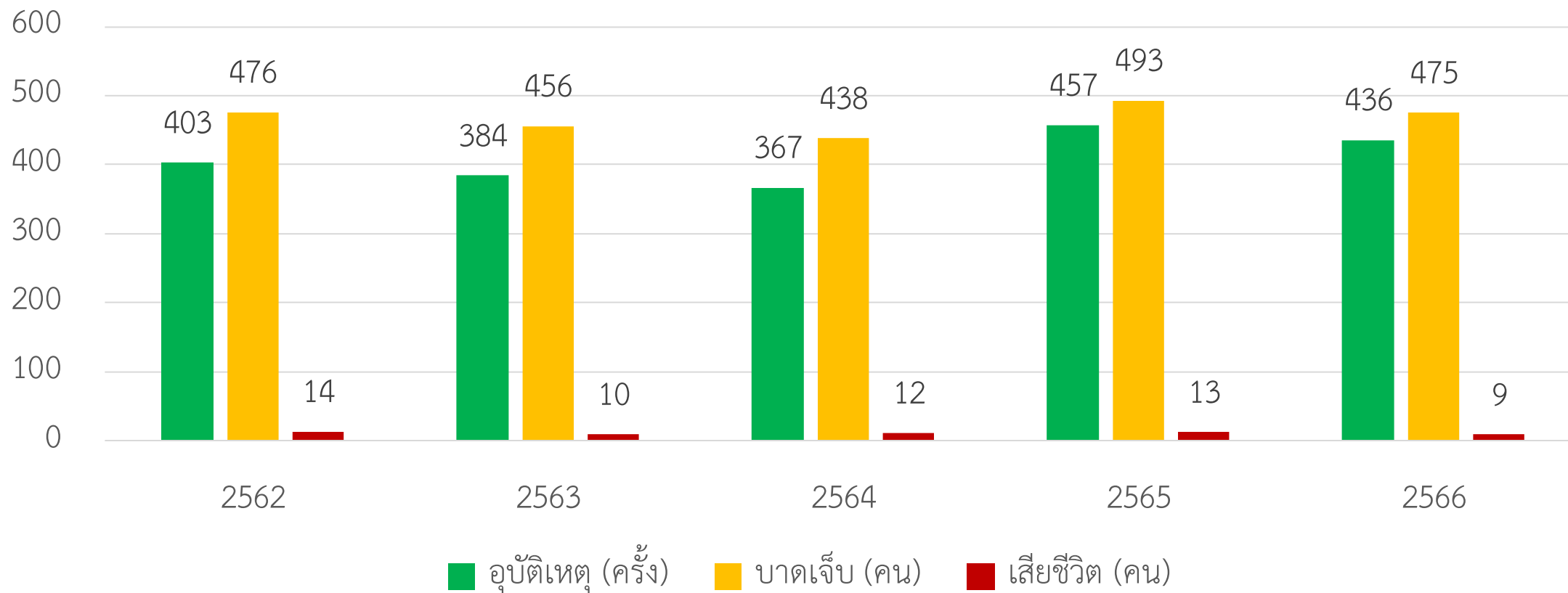

ข้อมูลพื้นที่การเกิดอุบัติเหตุจราจรแบ่งตามพื้นที่รับผิดชอบ

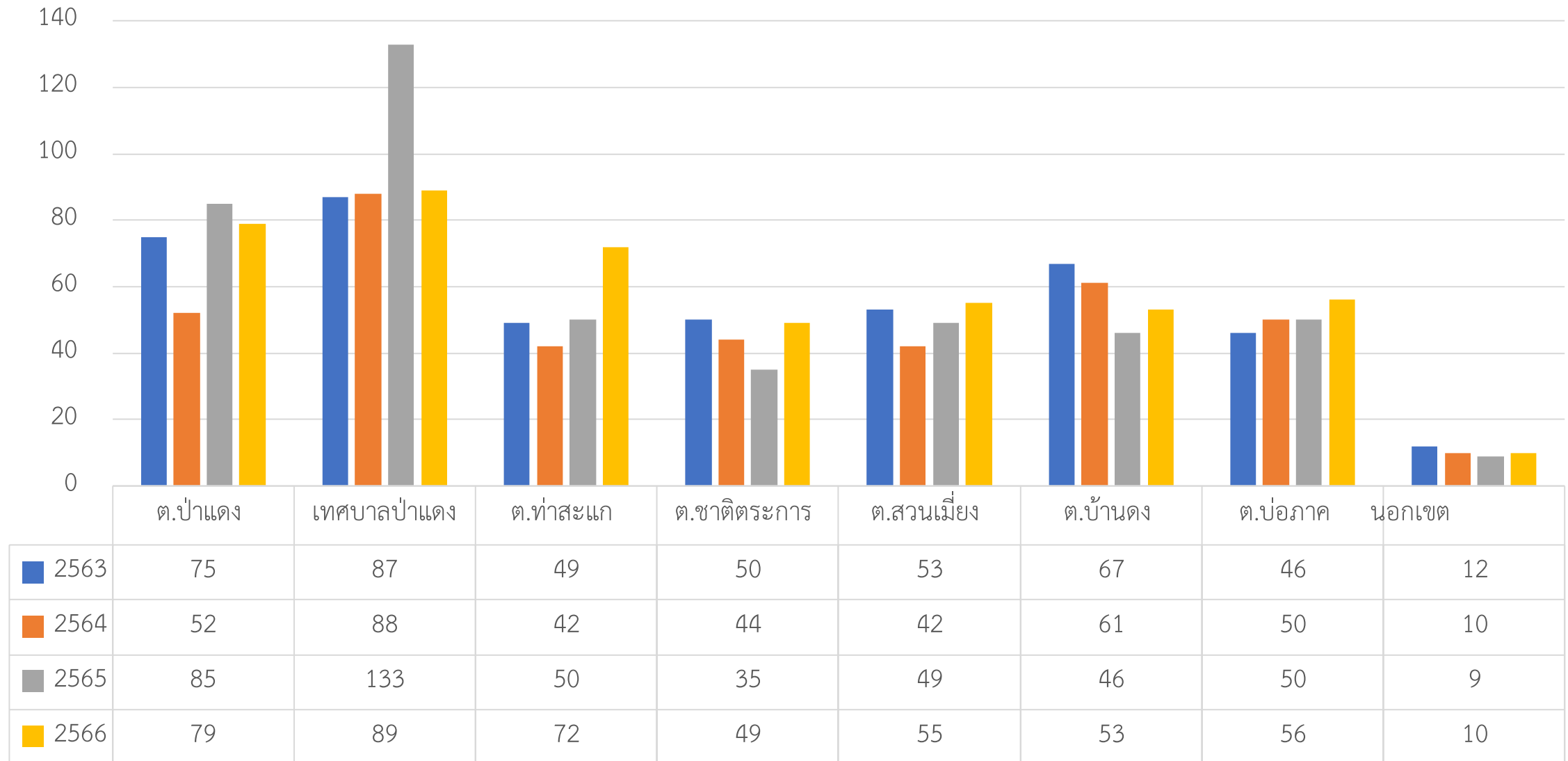

สรุปจำนวนผู้บาดเจ็บและผู้เสียชีวิตด้วยอุบัติเหตุทางถนน อำเภอชาติตระการ ปีงบประมาณ 2567

ลำดับที่	รายการ	เดือน		
		ต.ค.	พ.ย.	ธ.ค.
จำนวนผู้บาดเจ็บ		41	48	56
สถานะ				
1	บาดเจ็บเล็กน้อย	30	31	39
2	admit	4	4	8
3	refer	7	13	8
4	dead	1	2	1
ยานพาหนะ				
1	รถยนต์	2	1	8
2	จักรยานยนต์	39	47	48
3	อื่นๆ	0	0	0

สรุปจำนวนผู้บาดเจ็บและผู้เสียชีวิตด้วยอุบัติเหตุทางถนน อำเภอชาติตระการ ปีงบประมาณ 2567

ลำดับที่	รายการ	เดือน		
		ต.ค.	พ.ย.	ธ.ค.
จำนวนผู้บาดเจ็บ		41	48	56
พื้นที่เกิดเหตุ				
1	เทศบาล ป่าแดง	9	14	20
2	อบต.ป่าแดง	13	6	10
3	อบต.ท่าสะแก	5	7	8
4	อบต.ชาติตระการ	1	5	4
5	อบต.สวนเมี่ยง	4	3	2
6	อบต.บ้านดง	4	10	5
7	อบต.บ่อภาค	3	3	4
8	นอกเขต	2	0	3
รวม		41	48	56

ข้อมูลพื้นที่การเสียชีวิตจากอุบัติเหตุจราจรแบ่งตามพื้นที่รับผิดชอบ

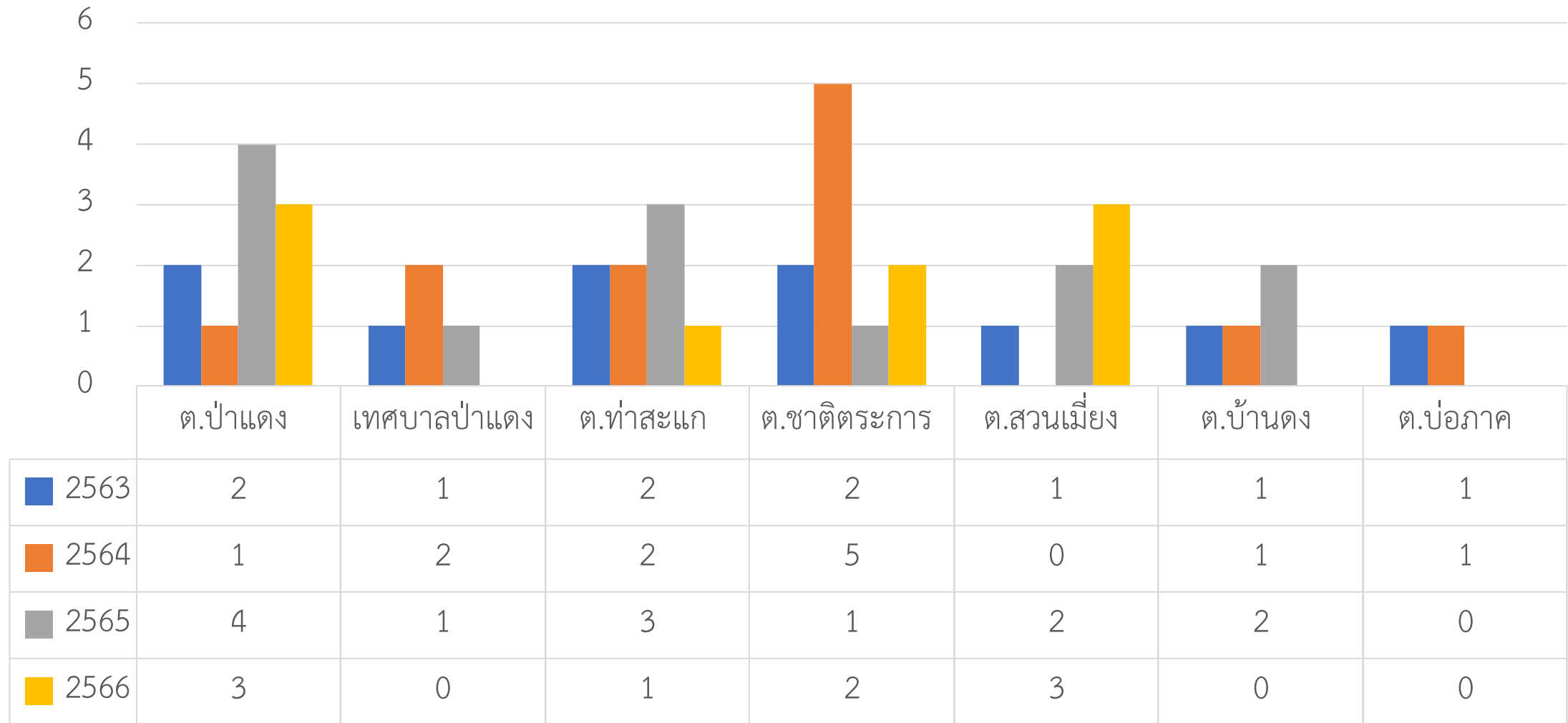

ตารางสรุปสอบสวนการเสียชีวิตจากอุบัติเหตุทางถนน ปี2566 ของอำเภอชาติตระการ

ลำดับ	อายุ	เพศ	ว/ด/ป ที่เกิดเหตุ	ยานพาหนะเกิดเหตุ	จุดเกิด	สาเหตุ
1	71	ชาย	26/09/65	กระบะชน MC	บ้านห้วยเหิน ป่าแดง	ทางโค้ง/เขตห้ามแซง/ประมาท/ไม่สวมหมวกนิรภัย/ขับเร็วเกินกำหนด
2	52	ชาย	29/10/65	กระบะชน MC	บ้านปากกรอง ชาติตระการ	ทางโค้ง/ขับเร็วเกินกำหนด/ไม่สวมหมวกนิรภัย/ห้ามแซง/แยกเข้าหมู่บ้าน
3	72	หญิง	6/12/65	กระบะชน MC	บ้านน้อย ท่าสะแก	ไม่สวมหมวกนิรภัย/ประมาท
4	17	หญิง	7/01/66	กระบะชน MC	บ้านใหม่ไทยเจริญ ป่าแดง	กลางคืนไม่มีไฟฟ้า/แสงทางเนิน/ประมาท/ขับเร็วเกินกำหนด
5	30	ชาย	06/05/66	รถจักรยานยนต์ MC	โค้งหน้า รร.สวนเมี่ยงวิทยา	ทางโค้ง/หลุมบ่อ/ขับรถเร็ว/ไม่สวมหมวกนิรภัย
6	68	ชาย	09/05/66	กระบะชน MC	แยกทางเข้าบ้านนาจาน ชาติตระการ	ไม่สวมหมวกนิรภัย/ประมาท/ขับรถเร็ว/ทางแยกมีสิ่งกีดขวางมองเห็น
7	64	หญิง	15/05/66	เดินทางเท้าถูก MC เฉี่ยวชน	บ้านห้วยท่าเนื้อ ป่าแดง	ทัศนวิสัยไม่ดี/ถนนไม่มีไฟส่องสว่าง/ประมาท
8	68	ชาย	26/05/66	MC ล้ม	โค้งภูแม่กลาง บ้านสวนเมี่ยง สวนเมี่ยง	ทางโค้ง/เนิน/ขับเร็วเกินกำหนด/ไม่สวมหมวกนิรภัย/ประมาท
9	74	ชาย	13/09/66	กระบะชนรถจักรยาน	บ้านใหม่ไทยเจริญ ป่าแดง	ประมาท/ขับเร็ว

ตารางสรุปสอบสวนการเสียชีวิตจากอุบัติเหตุทางถนน ปี2567 ของอำเภอชาติตระการ

ลำดับ	อายุ	เพศ	ว/ด/ป ที่เกิดเหตุ	ยานพาหนะเกิดเหตุ	จุดเกิด	สาเหตุ
1	59	หญิง	18/10/66	MC ชน วัวเดินถนน	ถนนหน้าโรงเรียนท่าสะแก ถนน 1143	ไม่สวมหมวกนิรภัย/ สัตว์เดินถนน
2	81	ชาย	06/11/66	MC ชน รถยนต์	ช่องกลับรถ ถนนหน้าร้านเซว้การช่าง ถนน 1143	สูงอายุ/ประมาท/ขับเร็ว/ช่องทางกลับรถอยู่เอียงปากซอย
3	15	ชาย	09/11/66	MC ชน MC	บ้านน้ำทองน้อย ต.บ้านดง	ไม่สวมหมวกนิรภัย/ ประมาท/ขับเร็ว
4	29	ชาย	12/12/66	MC ชน รถอีแต๋น	บ้านดง เลยหน้า อบต.ไปทางบ้านนาหล่ม	ไม่สวมหมวกนิรภัย/ ประมาท/ขับเร็ว /ถนนไม่มีไฟส่องสว่าง/หลุมกริมทาง
5	54	ชาย	08/01/67	MC เฉี่ยว MC	สามแยกบ้านห้วยท่าเนื้อ ม.11 ต.ป่าแดง	ไม่สวมหมวกนิรภัย/ ประมาท/ขับเร็ว
6	64	ชาย	02/02/67	MC ล้มเอง	สะพานน้ำคิ่งกลางดง ม.11 ป่าแดง	ทางโค้ง/หลับใน/ถนนไม่มีไฟส่องสว่าง

การดำเนินงานการป้องกันการบาดเจ็บ
จากอุบัติเหตุทางถนน ระดับอำเภอ
(D-RIT PLUS)
อำเภอชาติตระการจังหวัดพิษณุโลก

การจัดตั้งคณะทำงาน Core Team

คำสั่งนายกรัฐมนตรี
ที่ ๑๗๗/๒๕๖๓
เรื่อง แต่งตั้งคณะกรรมการพัฒนาคุณภาพชีวิตระดับอำเภอ

ระเบียบสำนักนายกรัฐมนตรี ว่าด้วยการพัฒนาคุณภาพชีวิตระดับพื้นที่ พ.ศ. ๒๕๖๓ เพื่อให้เกิดการขับเคลื่อนและพัฒนาคุณภาพชีวิตของประชาชนในระดับพื้นที่เป็นไปในทิศทาง ยุทธศาสตร์และเป้าหมายอย่างเป็นระบบและมีประสิทธิภาพ มีประชาชนเป็นศูนย์กลาง และมีทั้งความเป็นผู้ป้อนและเข้าร่วมในการพัฒนาและแก้ไขปัญหาที่เกิดขึ้นในพื้นที่ ภายใต้การดำเนินงานในรูปแบบของคณะกรรมการพัฒนาคุณภาพชีวิตระดับอำเภอ ซึ่งจากการประชุมของคณะกรรมการ ได้สรุปประเด็นปัญหาที่เกิดขึ้นในพื้นที่อำเภอชาติตระการได้ ๒ ประเด็น คือ ปัญหาการมีคุณภาพชีวิตทางถนนและปัญหาขยะและสิ่งแวดล้อม

จากสภาพปัญหาดังกล่าวข้างต้น คณะกรรมการพัฒนาคุณภาพชีวิตระดับอำเภอ ได้พิจารณาแต่งตั้งคณะกรรมการเพื่อขับเคลื่อนการดำเนินงานแก้ไขปัญหาตามประเด็นที่คัดเลือกให้เป็นไปอย่างมีประสิทธิภาพ จำนวน ๓ คณะ ดังต่อไปนี้

๑. คณะกรรมการดำเนินงานด้านการป้องกันและแก้ไขปัญหาอุบัติเหตุทางถนน ประกอบด้วย

๑. ผู้บังคับการสถานีตำรวจภูธรชาติตระการ	ประธานกรรมการ
๒. ผู้อำนวยการโรงพยาบาลชาติตระการ	รองประธานฯ
๓. หัวหน้าสำนักงานป้องกันและบรรเทาสาธารณภัย จังหวัดพิษณุโลก สาขาศรีนคร	รองประธานฯ
๔. รองผู้บังคับกองร้อยตำรวจตระเวนชายแดนที่ ๑๑๕	กรรมการ
๕. นายกษณะศุภอำมาตย์ชาติตระการ	กรรมการ
๖. หัวหน้าหน่วยตรวจทางหลวงชาติตระการ	กรรมการ
๗. หัวหน้าหน่วยตรวจทางหลวงบ้านโคก จังหวัดสุราษฎร์ธานี	กรรมการ
๘. หัวหน้าทีมปฏิบัติการพิษณุโลก จุฬาลงกรณ์มหาวิทยาลัย	กรรมการ
๙. หัวหน้าทีมปฏิบัติการบูรพา จุฬาลงกรณ์มหาวิทยาลัย	กรรมการ
๑๐. หัวหน้าสำนักงานโครงการบูรณาการป้องกันชนบท	กรรมการ
๑๑. กำนันตำบล	กรรมการ
๑๒. หัวหน้าสำนักงานขนส่งจังหวัดพิษณุโลก สาขาศรีนคร	กรรมการ
๑๓. ผู้อำนวยการโรงพยาบาลส่งเสริมสุขภาพตำบลทุกแห่ง	กรรมการ
๑๔. ผู้ทรงคุณวุฒิ	กรรมการ
๑๕. รองผู้บังคับการสถานีตำรวจภูธรชาติตระการ ฝ่ายปราบปราม	กรรมการและเลขานุการ
๑๖. หัวหน้างานอุบัติเหตุและฉุกเฉิน โรงพยาบาลชาติตระการ	กรรมการและผู้ช่วยเลขานุการ
๑๗. ปลัดอำเภอฝ่ายความมั่นคง	กรรมการและผู้ช่วยเลขานุการ

๒. คณะกรรมการดำเนินงานแก้ไขปัญหาขยะและสิ่งแวดล้อม ประกอบด้วย

๑. ปลัดอำเภอหัวหน้ากลุ่มงานบริหารงานปกครอง	ประธานกรรมการ
๒. หัวหน้าหน่วยประสานงานทรัพยากรธรรมชาติและสิ่งแวดล้อม อำเภอชาติตระการ	รองประธานฯ
๓. พัฒนาการอำเภอชาติตระการ	กรรมการ
๔. ประธานชมรมอาสาสมัครสาธารณสุขอำเภอชาติตระการ	กรรมการ
๕. เกษตรอำเภอชาติตระการ	กรรมการ
๖. หัวหน้ากองป้องกันรักษาป่าที่ พ.๕๔ บ้านแดง	กรรมการ
๗. หัวหน้าอุทยานแห่งชาติน้ำตกชาติตระการ	กรรมการ
๘. หัวหน้าอุทยานแห่งชาติภูสอยดาว	กรรมการ
๙. ผู้อำนวยการศูนย์ถ่ายทอดการประสานงานโครงการอันเนื่องมาจากพระราชดำริ ภูสอยดาว ภูมือง่อน ภูสอยดาว	กรรมการ
๑๐. หัวหน้าสถานีวิทยุสื่อสารวิทยุ ๒๖ ภูสอยดาว	กรรมการ
๑๑. นายกษณะศุภอำมาตย์ชาติตระการ	กรรมการ
๑๒. ผู้อำนวยการโรงเรียนชาติตระการวิทยา	กรรมการ
๑๓. นายอรรถศักดิ์ประครองส่วนที่ ๒ ฝายกุ่มแห่ง	กรรมการ
๑๔. ปลัดอำเภอฝ่ายป้องกันและบรรเทาสาธารณภัย	กรรมการ
๑๕. ผู้อำนวยการส่งเสริมการศึกษากระทรวงและกรมศึกษาธิการอำเภอชาติตระการ	กรรมการ
๑๖. ประธานราชประชาเสาศาภิสงฆ์ (รพช.) ตำบลบ้านแดงและป่าภาค	กรรมการ
๑๗. ผู้ทรงคุณวุฒิ	กรรมการ
๑๘. ทีมสิ่งแวดล้อมอำเภอชาติตระการ	กรรมการและเลขานุการ
๑๙. ปลัดอำเภอเจ้าหน้าฝ่ายความมั่นคง	กรรมการและผู้ช่วยเลขานุการ
๒๐. หัวหน้างานอนามัยสิ่งแวดล้อม โรงพยาบาลชาติตระการ	กรรมการและผู้ช่วยเลขานุการ

บทบาทหน้าที่

๑. ประชุม จัดทำแผนงาน/โครงการ เพื่อแก้ไขปัญหาพัฒนาในพื้นที่ที่เกี่ยวข้อง
๒. บูรณาการ งบประมาณ บุคลากรและสิ่งของ เพื่อให้เป็นทรัพยากรขับเคลื่อนการดำเนินงาน
๓. คัดเลือกพื้นที่/ชุมชน/หมู่บ้านแบบ ตามแนวทางกาการพัฒนา
๔. ประสานการดำเนินงาน ควบคุม กำกับ ติดตาม ประเมินผล และ/หรือถอดบทเรียน แลกเปลี่ยนเรียนรู้ เมื่อเสร็จสิ้นแผนงาน/โครงการ

๓. คณะเลขานุการ ประกอบด้วย

๑. สาธารณสุขอำเภอชาติตระการ	ประธานเลขานุการ
๒. หัวหน้ากลุ่มงานขยายผล โรงพยาบาลชาติตระการ	รองประธานเลขานุการ
๓. หัวหน้ากลุ่มงานปฏิบัติการศูนย์เรียนรู้สุขภาพ โรงพยาบาลชาติตระการ	กรรมการ
๔. หัวหน้างานอนามัยสิ่งแวดล้อม โรงพยาบาลชาติตระการ	กรรมการ

๕. ผู้รับผิดชอบงานอนามัยสิ่งแวดล้อม สำนักงานสาธารณสุขอำเภอชาติตระการ

๖. ผู้รับผิดชอบงานส่งเสริมสุขภาพ สำนักงานสาธารณสุขอำเภอชาติตระการ

๗. ผู้รับผิดชอบงานการป้องกันและควบคุมโรค สำนักงานสาธารณสุขอำเภอชาติตระการ

๘. ผู้ประสานงานการปฐมภูมิและเครือข่ายสุขภาพ

๙. ปลัดอำเภอฝ่ายความมั่นคง

๑๐. ผู้ช่วยสาธารณสุขอำเภอชาติตระการ ด้านบริหาร

๑๑. ผู้ช่วยสาธารณสุขอำเภอชาติตระการ ด้านบริการวิชาการ

๑๒. ผู้ช่วยสาธารณสุขอำเภอชาติตระการ ด้านส่งเสริมสุขภาพ และป้องกันโรค

อำนาจหน้าที่

- พัฒนากระบวนการกำกับ ติดตามและประเมินผลการดำเนินงาน
- ติดตาม ทบทวน และให้ข้อเสนอแนะ ปฏิบัติการดำเนินงานต่อคณะกรรมการพัฒนาคุณภาพชีวิตระดับอำเภอ ด้านการป้องกันและแก้ไขปัญหาสุขภาพถนนและด้านการแก้ไขปัญหาด้านขยะและสิ่งแวดล้อม
- ปฏิบัติการอื่นใดตามที่คณะกรรมการพัฒนาคุณภาพชีวิตระดับอำเภอกำหนด
- รายงานผลการปฏิบัติงานต่อคณะกรรมการพัฒนาคุณภาพชีวิตระดับอำเภออย่างต่อเนื่อง

ทั้งนี้ ตั้งแต่บัดนี้เป็นต้นไป

สั่ง ณ วันที่ ๑๘ มิถุนายน พ.ศ.๒๕๖๓

 (นายสุทัศน์ วงศ์ทิพย์)
 นายอำเภอชาติตระการ

ประเด็น ศปถ.อำเภอชาติตระการ

- คืบข้อมูลคู่ อปท. / ชุมชน ผ่านผู้นำชุมชน
- การสำรวจจุดเสี่ยงทางถนนในพื้นที่ อปท. ตำบล ชุมชน
- การป้องกันอุบัติเหตุทางถนนแบบบูรณาการ ทีมสหสาขา ทุกภาคส่วน
- การแก้ไขจุดเสี่ยงที่ทำให้เกิดอุบัติเหตุ ของ ศปถ. และ อปท.
- มีการลงพื้นที่สอบสวนอุบัติเหตุทางการจราจรร่วมกับทีมสหสาขา ณ.จุดเกิดเหตุเมื่ออุบัติเหตุครั้งนั้นมีผู้เสียชีวิต
- การสร้างจิตสำนึกในเด็กเล็ก และสถานศึกษาในการป้องกันอุบัติเหตุทางถนน

การดำเนินงานโดยทีมป้องกันและแก้ไขอุบัติเหตุทางถนนอำเภอชาติตระการ

กิจกรรมป้องกันอุบัติเหตุทางถนน

รณรงค์ช่วงเทศกาลปีใหม่

โครงการขับขี่ปลอดภัยอุบัติเหตุทางถนน
รจ.สวนเม็ญงวิทยา



ประชุมและถอดบทเรียน

วิเคราะห์สาเหตุการเกิดอุบัติเหตุจราจร

ผู้บาดเจ็บจากอุบัติเหตุการจราจรทางถนน

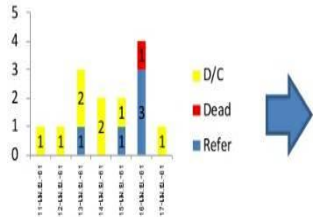

ประชุมคกก. และลงพื้นที่เสี่ยง



จำนวนทั้งหมด 6 ราย (นอกรถ และเสียชีวิต)
 ผลการกีฬา: สัตว์จรจัด 5 ราย, เสียชีวิต 1 ราย
 เพศ: ชาย 6 ราย // อายุ: 37, 34, 3, 43, 46, 64
 ช่วงเวลา 22:00-18:00 น. 4 ราย, 09:20 น. 1 ราย, 20:15 น. 1 ราย
 ทางานผู้บาดเจ็บ: สบ. 5 ราย, รอดทัน 1 ราย
 สถานะ: ผู้ขับขี่ 4 ราย, ผู้โดยสาร 2 ราย
 ถนน: ทางหลวงชนบทตะการ-นคไทย์ 6 ราย, ถนนในหมู่บ้าน 1 ราย
 มอเตอร์: ไม่สวมหมวกกันน็อกขับขี่รถจักรยานยนต์ 6 ราย

- มาตรการป้องกัน
1. ให้ความรู้ประชาชนเรื่องการขับขี่ปลอดภัย
 2. ติดกล้องวงจรปิด และควบคุมวินัยจราจรเรื่องการขับขี่ปลอดภัย
 3. จัดอุปกรณ์ป้องกันให้แก่เกษตรกรถนนและขายยาสูบ, ดินบิวยเคื้อน



นำเสนอข้อมูลสู่ภาคีเครือข่าย

การดำเนินการด้านความปลอดภัยทางถนน โดย อสม.อำเภอชาติตระการ

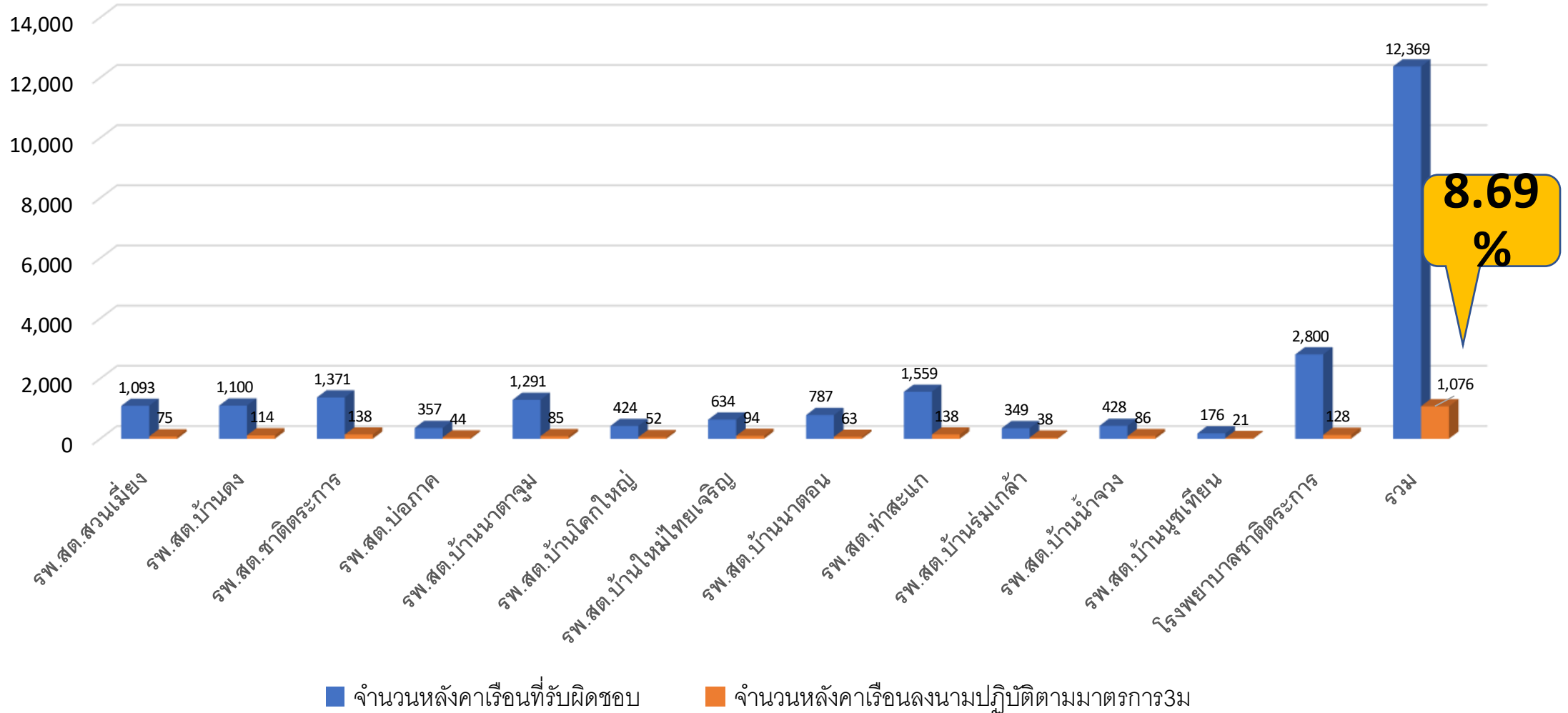

การเตรียมความพร้อมรับสถานการณ์อุบัติเหตุทางถนน

มาตรการป้องกัน

สังคม

- อปท. + อปท. >> ด้านชุมชน , ด้านครอบครัว 72 แห่ง (ทุกหมู่บ้าน)

กฎหมาย

- บังคับใช้พรบ.ควบคุมเครื่องดื่มแอลกอฮอล์ : ตรวจวัดALC ผู้ขับขี่บาดเจ็บ

องค์กร

- ประเมินความพร้อมพนักงานขับรถพยาบาลก่อนปฏิบัติงานและตรวจวัด ALC เป็น 0
- เตรียมความพร้อมด้านบุคลากร สถานที่และอุปกรณ์ และซักซ้อมระบบ

ภาคีเครือข่าย

- ดำเนินงานโดยทีมป้องกันและแก้ไขอุบัติเหตุทางถนนระดับอำเภอ
- ซักซ้อมแผนอุบัติเหตุหมู่แบบเสมือนจริง และมีการถอดบทเรียน



เครือข่ายกู้ชีพ/กู้ภัย

อปท.

- ชั้นทะเบียน 7 แห่ง
- บุคลากร 58 ราย
- ปฏิบัติงาน 4 แห่ง (ไม่เบิกในระบบ)



กู้ภัยเอกชน

- ชั้นทะเบียน 3 ทีม : บุรพา , กู้ภัยพิชฌุโลก
- บุคลากร 31 ราย (18,13)
- รถ 3 คัน (2,1)





การซักซ้อมแผนอุบัติเหตุหมู่



ซักซ้อมแผนอุบัติเหตุหมู่ชุมชน





ซักซ้อมแผนในโรงพยาบาล

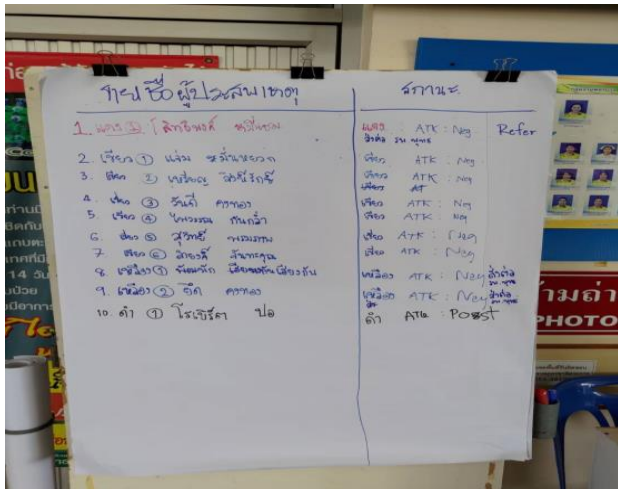

การดำเนินงานโดยทีมป้องกันและแก้ไขอุบัติเหตุทางถนนอำเภอชาติตระการ

กิจกรรมป้องกันอุบัติเหตุทางถนน

รณรงค์ช่วงเทศกาลสงกรานต์



โครงการขับเคลื่อนลดภัยอุบัติเหตุทางถนน
รร.สวนเมี่ยงวิทยา



ประชุมและถอดบทเรียน

วิเคราะห์สาเหตุการเกิดอุบัติเหตุจราจร

ผู้บาดเจ็บจากอุบัติเหตุการจราจรทางถนน

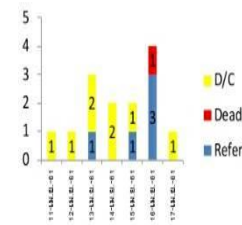

ประชุมคกก.
และลงพื้นที่
เสี่ยง



จำนวนทั้งหมด 6 ราย (นอนรถ และเสียชีวิต)
ผลการรักษา: สำเร็จทั้งหมด 5 ราย, เสียชีวิต 1 ราย
เพศ: ชาย 6 ราย // อายุ: 37, 34, 3, 43, 46, 64
ช่วงเวลา 22:00-18:00 น. 4 ราย, 09:20 น. 1 ราย, 20:15น. 1 ราย
ทางแยก/จุดกลับ: อสม. 5 ราย, รอยตัด 1 ราย
สถานะ: ผู้ขับขี่ 4 ราย, ผู้โดยสาร 2 ราย
ถนน: ทางหลวงชนบท/คณะกรรมการ-นครไทย 6 ราย, ถนนในหมู่บ้าน 1 ราย
มาตรการ: ไม่สวมหมวกกันน็อก/เข็มขัดนิรภัย 6 ราย, ไม่มี 4 ราย, 1 ราย

มาตรการป้องกัน

1. ให้ความรู้ประชาชนเรื่องการขับปลอดภัย
2. ติดกล้องวงจรปิด และควบคุมวินัยจราจรเรื่องการขับปลอดภัย
3. จัดอุปกรณ์ป้องกันให้แก่เกษตรกรถนนและชายป่าห่าง, ดินบึงเคื่อน



นำเสนอข้อมูลสู่ภาคีเครือข่าย

สอบสวนสาเหตุการณ้เสียชีวิตทางถนน อ.ชาติตระการ



สรุปปัจจัยที่นำไปสู่การบาดเจ็บและเสียชีวิตของเหตุการณ์ รูปแบบ Haddon's matrix)

ระยะการเกิด เหตุการณ์	ปัจจัยที่เกี่ยวข้อง		
	คน	ยานพาหนะ	สิ่งแวดล้อม
ก่อนเกิดเหตุการณ์	<ol style="list-style-type: none">1. ไม่มีลักษณะของอาการมินเมา ตึ่มสุรา หรือสูบบุหรี่2. มีบางช่วงที่ขับรถเร็วเกินกำหนด3. ผู้ขับรถยนต์ทั้งสองคันเดินทางมาจากต่างจังหวัด	<p>รถยนต์และจักรยานยนต์ สภาพดี มีการต่อ ทะเบียนและพรบ.ครบ</p>	<ol style="list-style-type: none">1. สภาพถนนสองเลนที่ไม่มีไฟส่องสว่าง รถวิ่งสวนกัน2. ไม่มีป้ายเตือน และป้ายชะลอความเร็วในเขตชุมชน3. มีต้นไม้ใหญ่ข้างถนน4. มีชอยย่อยออกจากหมู่บ้านหลายชอยและทางขึ้นเป็นเนินทำให้มองไม่เห็นถนนเส้นหลัก
ขณะเกิดเหตุการณ์	<p>รถจักรยานยนต์ ขับมาออกจากชอย ซึ่งรถจักรยานยนต์ได้ข้ามเลนเข้าไปอีกฝั่ง</p> <p>ผู้ขับรถยนต์ทั้ง 2 คัน ไม่ชำนาญเส้นทาง</p>		<ol style="list-style-type: none">1. สภาพถนนตอนกลางคืนมืดมากไม่มีไฟส่องสว่าง2. มีต้นไม้ใหญ่ข้างถนน
หลังเกิดเหตุการณ์	<ol style="list-style-type: none">1. ผู้เสียชีวิตหลังจากเกิดเหตุชน <p>รถจักรยานยนต์ออกจากรถยนต์ไม่ทันระวังรถที่วิ่งตามหลังมา</p>	<p>รถกระบะสภาพรถด้านหน้า</p> <p>ยุบถึงห้องโดยสาร รถลงไปข้างถนนชนกับต้นสักขนาดใหญ่ริมถนน</p>	<ol style="list-style-type: none">1. ได้รับการช่วยเหลือจากทีมกู้ภัยและทีมกู้ชีพอย่างรวดเร็ว เนื่องจากอยู่ไม่ไกลรพ.

ประชุมทีมRTI จ.พิษณุโลก เพื่อสร้างทีม ศปถ.อำเภอ

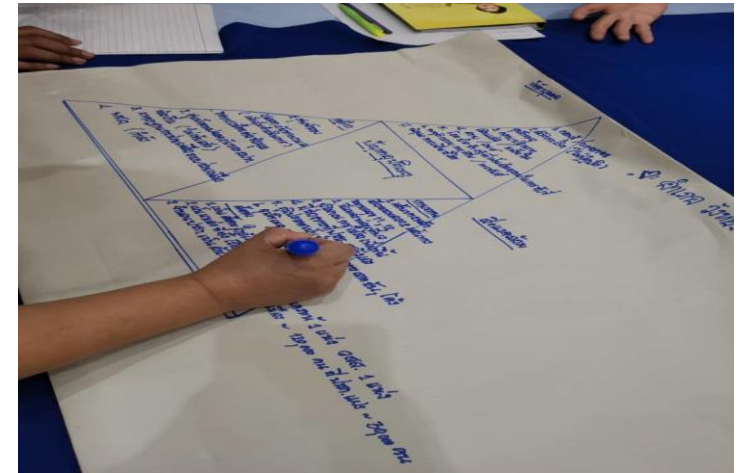

ประชุมถอดบทเรียน พชอ. RTI CTK



การเตรียมความพร้อมรับสถานการณ์อุบัติเหตุในช่วงเทศกาลปีใหม่

แก้ไขจุดเสี่ยง : โค้งหน้ารร.ชว.

ตอบสนองหลังเกิดเหตุ

การรักษา

- เตรียมความพร้อมทั้งในและนอกโรงพยาบาล
- รถพยาบาลขับขึ้นปลอดภัย
- ความปลอดภัยในโรงพยาบาล และ ER

การจัดการข้อมูล

- รวบรวม วิเคราะห์ รายงานข้อมูลอย่างเป็นระบบ
- สอบสวนเหตุการณ์อุบัติเหตุหมู่ และเสียชีวิตทุกราย

ประชาสัมพันธ์

- ระบบ EMS , เจ็บป่วยฉุกเฉินวิกฤต มีสิทธิทุกที่
- ดื่มไม่ขับ “ Drink don't drive”



แก้ไขปัญหโดยภาคีเครือข่ายอย่างมีส่วนร่วม

- 1.ติดไฟฟ้าส่องสว่างริมถนนโดยเฉพาะทางแยกทางโค้ง(ทางหลวง,อบท)
- 2.ตัดแต่งต้นไม้ริมทาง เพิ่มทัศนวิสัยในการมองเห็น(ทางหลวง,อบท,ชุมชน)
- 3.ทำป้ายสะท้อนแสง หรือทาสีขาวที่ลำต้นของต้นไม้ หรือตัดแต่งต้นไม้ข้างทาง(อบท,ชุมชน)
- 4.ป้ายเตือนขนาดใหญ่ บริเวณที่เป็นจุดเสี่ยงและได้มาตรฐาน สีสะท้อนแสง(ทางหลวง,อบท)
- 5.ป้ายเตือนบริเวณดังกล่าวเกิดอุบัติเหตุรุนแรงบ่อยครั้ง(อบท,ชุมชน)
- 6.ติดตั้งธงแดงเตือนให้เฝ้าระวังบริเวณทางโค้ง ทางแยก จุดเสี่ยง(อบท,ชุมชน)
- 7.โรงเรียนสีขาว(รร.ชาติตระการวิทยา)

ตัวอย่างการแก้ไขจุดเสี่ยงในพื้นที่

แก้ไขจุดเสี่ยง : บ้านใหม่ไทยเจริญ

ก่อน



หลัง



การมีส่วนร่วมในสถานศึกษาในเขตอำเภอชาติตระการ



คปภ. + บริษัทกลาง+ โรงเรียน “แจกหมวกนิรภัยให้นักเรียน”



ตำรวจ + โรงเรียน + ขนส่ง “จักรยานยนต์ปลอดภัยในโรงเรียน”



ตำรวจ + โรงเรียน “สวมหมวกนิรภัย 100 % ในโรงเรียน”



ขนส่ง + โรงเรียน + ผู้ประกอบการ “รถตู้โรงเรียนปลอดภัย”



อบต. “โครงการขับเคลื่อนปลอดภัยร่วมกันในศูนย์พัฒนาเด็กเล็ก”





สรุปผลการดำเนินงานด้านการป้องกันอุบัติเหตุทางถนน

จำนวนการตายจากอุบัติเหตุทางถนนเปรียบเทียบ 5 ปี

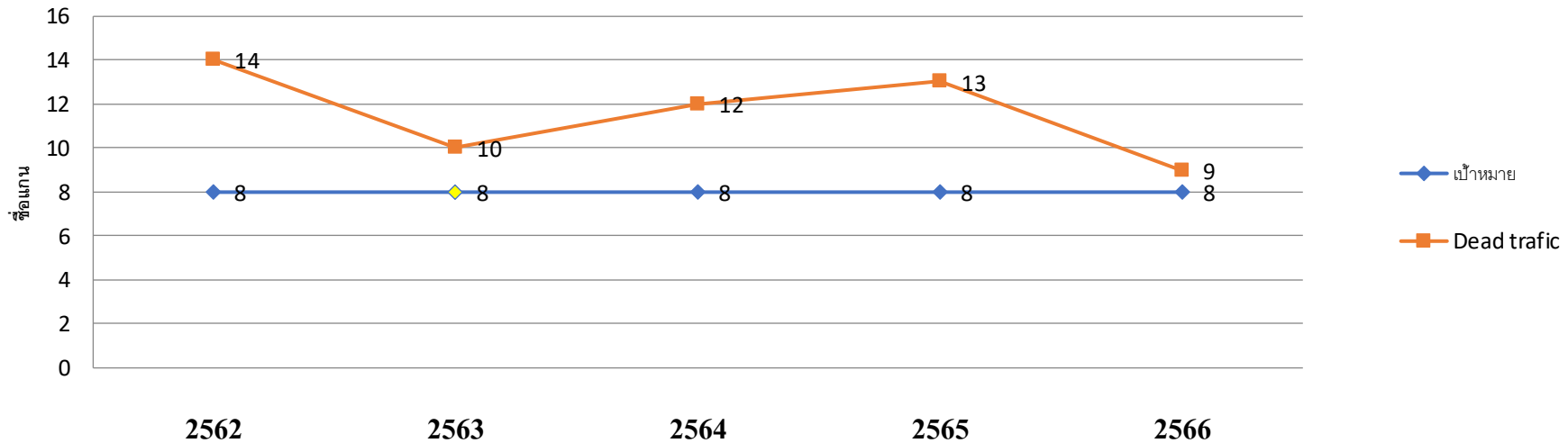

KPI	เป้าหมาย	2563	2564	2565	2566
อัตราการตายจากอุบัติเหตุทางถนนไม่เกิน 16 ต่อประชากรแสนคน	< 16 ต่อประชากรแสนคน	24.61	29.11	31.51	21.71
อัตราป่วยจากอุบัติเหตุทางถนนลดลงต่อประชากรแสนคน	ลดลงจากปีที่ผ่านมา	1,122	1,063	1,042	1,138



แผนพัฒนาต่อไป

ปัญหาและอุปสรรค

1. การดำเนินงานยังไม่เป็นรูปแบบบูรณาการที่ชัดเจนแต่ละหน่วยงาน ต่างทำเฉพาะทีมทำงาน ของตนเอง
2. กิจกรรมทำไม่ต่อเนื่องจะเข้มงวดกันเฉพาะช่วงเทศกาล หรือช่วงหลังเกิดเหตุ
3. ประชาชนขาดจิตสำนึก/พฤติกรรมในการป้องกันอุบัติเหตุ เช่น ไม่สวมหมวกกันน็อค การดื่มสุรา เป็นต้น
4. งบประมาณในการปรับปรุงสิ่งแวดล้อมทางถนนและจุดเสี่ยงต่างๆมีไม่เพียงพอ

แนวทางแก้ไขในการดำเนินงาน

1. จัดตั้งคณะทำงาน ศปถ.อ.ชาติตระการ และมีการดำเนินงานอย่างต่อเนื่อง
2. การก่อสร้างทีมป้องกันทางถนนในชุมชน
 - การสร้างจิตสำนึกให้ประชาชนมีการป้องกันอุบัติเหตุทางถนน ในการสร้างชุมชนต้นแบบในการป้องกันอุบัติเหตุ
 - การปลูกฝังพฤติกรรมป้องกันอุบัติเหตุในสถานศึกษาทุกแห่งในอำเภอ
 - การจัดตั้งโซนกวดขันวินัยจราจร : ถนนสีขาว

การดำเนินงานผู้ป่วยในพระบรมราชานุเคราะห์ อำเภอชาติตระการ ปีงบประมาณ 2567

รายการ	จำนวน	ร้อยละ
จำนวนผู้ป่วยในพระบรมราชานุเคราะห์	22	
รายใหม่	4	18.18
ได้รับการเยี่ยมบ้าน	22	100
รักษาหาย	6	27.27
อาการดีขึ้น(ไม่นัดรักษาต่อ)	2	9.09
อาการดีขึ้น(นัดรักษาต่อ)	9	40.9
เสียชีวิต	0	0
รายใหม่ รอรับการอนุมัติจากมูลนิธิ	2	



ผู้ปวยรายใหม่ ปีงบประมาณ 2566



เด็กหญิงวิภาวัลย์ อินทร์ดวง



ด.ญ.พัชรภา พวงทอง



ด.ญ.วีรดา แซ่ลี



ด.ญ.ปุณณภา ยอดประทุม

ผู้ป่วยรออนุมัติจากมูลนิธิ ปีงบประมาณ 2567



นายสมัย ยาจำปา



น.ส.ริติมนต์ ธรรมกุ

เยี่ยมบ้านผู้ป่วยในพระบรมราชานุเคราะห์



เยี่ยมบ้านผู้ป่วยในพระบรมราชานุเคราะห์



การดำเนินงานผู้ป่วยในพระราชานุเคราะห์ อ.ชาติตระการ



- ค้นหาผู้ป่วยรายใหม่ในชุมชนและอำนวยความสะดวกในการขึ้นทะเบียนเป็นผู้ป่วยฯ
- ผู้ป่วยได้รับการเยี่ยมบ้านร่วมกับภาคีเครือข่ายทุกราย
- ประสานมูลนิธิผู้ป่วยในพระบรมราชานุเคราะห์ให้ความช่วยเหลือดูแล เรื่องบ้านพัก ค่าเดินทาง กรณีที่ผู้ป่วยได้รับการส่งต่อไปรักษาในสถานพยาบาลในจังหวัดหรือต่างจังหวัด
- ประสานภาคีเครือข่าย ช่วยเหลือผู้ป่วยเรื่องค่ายังชีพและอุปกรณ์ยังชีพที่จำเป็นในรายที่ขาดสนและสิทธิประโยชน์ต่างๆ



World Vision

มูลนิธิศุภนิมิตแห่งประเทศไทย
World Vision Foundation of Thailand



มูลนิธิศุภนิมิตแห่งประเทศไทย (โปรแกรมชาติตระการ)



เป้าหมายการดำเนินงานของมูลนิธิศุภนิมิตแห่งประเทศไทย



เป้าหมายที่จะตอบสนองและช่วยเหลือเด็ก/ครอบครัวที่อยู่ในภาวะเปราะบางให้มีคุณภาพชีวิตที่ดีขึ้น **3 ล้าน** คน ภายในปี **2568**



เด็กปฐมวัย
ได้รับการดูแล
และเตรียม
ความพร้อมด้าน
การศึกษา



เด็กหญิงและ
เด็กชายได้รับการ
ปกป้องคุ้มครอง



เด็กและเยาวชน
ได้รับพัฒนาทักษะ
ชีวิตและต้นทุน
ชีวิตที่ดี

ครอบครัวเปราะบางได้รับการเสริมสร้างพลังรับรู้ปรับตัว มีคุณภาพชีวิตที่ดีขึ้น

สถานการณ์การช่วยเหลือเด็กที่เปราะบางที่สุดในพื้นที่ชาติตระการ

- โปรแกรมมีเด็กในความอุปการะทั้งหมด (ซึ่งเป็นกลุ่มเปราะบางที่สุด) จำนวน **1,010** คน
- เป็นเด็กที่อาศัยอยู่ในพื้นที่อำเภอชาติตระการทั้ง **6** ตำบล **72** หมู่บ้าน
- ทางโปรแกรมได้ดำเนินการเก็บข้อมูลเด็กในโรงเรียน (เด็ก **None-RC**) เพื่อระบุความเปราะบางของเด็กและหาแนวทางช่วยเหลือ จำนวน **2,312** คน
 - เป็นเด็กกลุ่มที่อยู่ในสภาวะเปราะบางที่สุด จำนวน **980** คน คิดเป็นร้อยละ **42**
 - เป็นเด็กกลุ่มที่เปราะบาง จำนวน **636** คน คิดเป็นร้อยละ **28**
 - เป็นเด็กที่ไม่ใช่กลุ่มเปราะบาง จำนวน **696** คน คิดเป็นร้อยละ **30**
- วางแผนในการเพิ่มเด็กเพื่อเข้ามาเป็นเด็กในความอุปการะของโปรแกรม จากกลุ่มเด็กที่อยู่ในสภาวะเปราะบางที่สุดเป็นลำดับแรก

กลุ่มเด็กเปราะบางที่สุด ตามบริบทของมูลนิธิศุภนิมิตแห่งประเทศไทย

ประเภทที่ 1 : ความสัมพันธ์ที่ถูกละเมิดหรือแสวงหาประโยชน์

- เด็กทำงานในสภาพแวดล้อมที่เป็นอันตรายหรือไม่สอดคล้องกับอายุของเด็ก
- เด็กเคยประสบกับการแสวงหาประโยชน์หรือล่วงละเมิดทางเพศ
- เด็กได้รับประสบการณ์ถูกละเลยทางร่างกายและอารมณ์
- เด็กเข้ามาในประเทศไทยโดยไม่มีเอกสารประกอบที่เหมาะสม (การค้ามนุษย์หรือแรงงานข้ามชาติ)
- เด็กอายุต่ำกว่า **17** ปี แต่งงานแล้วหรือตั้งครรภ์
- เด็กใช้สารเสพติดทุกชนิด เช่น ติดยา ติดยาสูบ หรือดื่มสุราเป็นประจำ
- เด็กที่ถูกพ่อแม่/ผู้ปกครองฝึกวินัยด้วยความรุนแรง

ประเภทที่ 2 : การขาดแคลนอาหารอย่างรุนแรง

- เด็กขาดสารอาหาร (แคระแกร็น / น้ำหนักน้อย) หรือไม่แข็งแรง
- เด็กที่ไม่สบายหรือเจ็บป่วยบ่อย
- อยู่ในครอบครัวที่มีรายได้น้อยหรือยากจนมาก / ที่อยู่อาศัยไม่มั่นคงหรือไม่ถาวร
- เด็กได้อาศัยอยู่กับพ่อแม่ / เด็กที่มาจากครอบครัวพ่อแม่เลี้ยงเดี่ยว
- เด็กไม่ได้ลงทะเบียนเรียนหรือหยุดเรียนในโรงเรียนหรือสถานศึกษา

ประเภทที่ 3 : การกีดกันอย่างรุนแรง (การตีตราทางสังคมซึ่งขัดขวางการเข้าถึงบริการต่าง ๆ)

- เด็กมีความบกพร่อง/พิการทางร่างกายหรือการเรียนรู้
- เด็กอยู่ในกลุ่มที่เป็นชนเผ่า/ชนกลุ่มน้อย/เด็กติดเชื้อ HIV / เด็กพิการ
- ครอบครัวเด็ก(ผู้ปกครอง/ผู้เลี้ยงดู) เป็นผู้ลี้ภัย/แรงงานข้ามชาติ
- เด็กมีปัญหาทำผิดกฎหมายหรือโดนส่งสถานกักกัน
- พ่อแม่หรือผู้ดูแลเด็กถูกจำคุก
- เด็กไม่ได้จดทะเบียนการเกิด (ไม่มีบัตรแสดงตัวตนทางกฎหมาย)
- ครอบครัวเด็กอาศัยอยู่ในพื้นที่ห่างไกล หรืออยู่ในเนินเขา/ชายแดน

ประเภทที่ 4: ภาวะเปราะบางที่เกิดจากผลกระทบเชิงลบจากภัยพิบัติต่างๆ

- ครอบครัวเด็กอาศัยอยู่ในพื้นที่ที่มีแนวโน้มจะเกิดภัยพิบัติอย่างรุนแรง เช่น น้ำท่วม แผ่นดินถล่ม
- ครอบครัวเด็กที่อาศัยอยู่ในพื้นที่ที่มีความขัดแย้ง เช่น 3 จังหวัดชายแดนภาคใต้
- เด็กหรือครอบครัวที่ได้รับผลกระทบจากการระบาดของโควิด 19 โดยตรง เช่น เกิดภาวะแทรกซ้อน หรือ ผู้ปกครอง/ผู้ดูแล ตกงาน เด็กจำเป็นต้องออกจากโรงเรียน เป็นต้น

World Vision

มูลนิธิศุภนิมิตแห่งประเทศไทย
World Vision Foundation of Thailand

การช่วยเหลือเด็ก/ครอบครัวกลุ่มเปราะบาง ปีงบประมาณ 2566



ผลการดำเนินงานในปีงบประมาณ 2566

(การช่วยเหลือเด็ก/ครอบครัวกลุ่มเปราะบาง)

สนับสนุนปัจจัยการศึกษาให้กับเด็กในแต่ละช่วงวัย จำนวน 1,050 คน งบประมาณ 1,579,500 บาท)

- เด็กประถมศึกษาปีที่ 1 – ประถมศึกษาปีที่ 6 คนละ 1,000 บาท
- เด็กมัธยมศึกษาปีที่ 1 – มัธยมศึกษาปีที่ 6 /ปวช. คนละ 1,200 บาท
- เด็กปวส. - ปริญญาตรี คนละ 2,000 บาท

สนับสนุนปัจจัยจำเป็นในการดำรงชีวิตของเด็กและครอบครัวที่เปราะบางที่สุด (ข้าวสารครอบครัวละ 1 กระสอบๆละ 15 กก.)
จำนวน 1,047 ครอบครัว งบประมาณ 492,500 บาท

ช่วยเหลือเด็กเจ็บป่วยหรือมีโรคประจำตัวในการเดินทางไปพบแพทย์ จำนวน 7 คน และช่วยเหลือพิเศษสำหรับครอบครัวที่อยู่ในภาวะยากลำบาก งบประมาณ 30,000 บาท

ผลการดำเนินงานในปีงบประมาณ 2566 (การช่วยเหลือเด็ก/ครอบครัวกลุ่มเปราะบาง)

สนับสนุนกิจกรรมอาหารมื้อเช้าเพื่อน้องท้องอืดสำหรับเด็กอนุบาลในโรงเรียน จำนวน 3 แห่ง
กลุ่มเป้าหมาย 226 คน งบประมาณทั้งสิ้น 492,500 บาท

การฝึกอบรมและการให้ความรู้เรื่อง (ครอบครัวสุขสันต์ บ้านแห่งการเรียนรู้ การคุ้มครองเด็ก) ให้กับพ่อแม่ผู้ปกครองเด็กที่อยู่ในภาวะเปราะบาง จำนวน 50 ครอบครัว งบประมาณ 30,000 บาท

อบรมและสนับสนุนทุนในการประกอบอาชีพเพื่อส่งเสริมการวางแผนชีวิตของครอบครัวเด็กที่เปราะบาง
จำนวน 50 ครอบครัว ครอบครัวละ 3,500 บาท งบประมาณทั้งสิ้น 175,000 บาท

แผนการช่วยเหลือเด็ก/ครอบครัวที่เปราะบางในปี 2567

สนับสนุนปัจจัยการศึกษาให้กับเด็กในแต่ละช่วงวัย จำนวน **1,010** คน งบประมาณ **1,262,500** บาท

- เด็กประถมศึกษาปีที่ **1** – ประถมศึกษาปีที่ **6** คนละ **840** บาท
- เด็กมัธยมศึกษาปีที่ **1** – มัธยมศึกษาปีที่ **6** /ปวช. คนละ **1,300** บาท
- เด็กปวส. - ปริญญาตรี คนละ **2,000** บาท

สนับสนุนปัจจัยจำเป็นในการดำรงชีวิตของเด็กและครอบครัวที่เปราะบางที่สุด (ข้าวสารครอบครัวละ **1** กระสอบๆละ **15** กก.)
จำนวน **448** ครอบครัว งบประมาณ **224,000** บาท

ช่วยเหลือเด็กเจ็บป่วยหรือมีโรคประจำตัวในการเดินทางไปพบแพทย์ จำนวน **10** คน และช่วยเหลือพิเศษสำหรับครอบครัวที่อยู่ในภาวะยากลำบาก งบประมาณ **52,000** บาท

แผนการช่วยเหลือเด็ก/ครอบครัวที่เปราะบางในปี 2567

การฝึกอบรมและการให้ความรู้เรื่อง (ครอบครัวสุขสันต์ บ้านแห่งการเรียนรู้ การคุ้มครองเด็ก) ให้กับพ่อแม่ผู้ปกครองเด็กที่อยู่ในภาวะเปราะบาง จำนวน **100** ครอบครัว งบประมาณ **60,000** บาท

อบรมและสนับสนุนทุนในการประกอบอาชีพเพื่อส่งเสริมการวางแผนชีวิตของครอบครัวเด็กที่เปราะบาง จำนวน **30** ครอบครัว ครอบครัวละ **3,000** บาท งบประมาณทั้งสิ้น **90,000** บาท

ข้อเสนอแนะและโอกาสในการพัฒนาต่อไป

- มุ่งเน้นการทำงานร่วมกับหน่วยงานที่เกี่ยวข้อง เพื่อร่วมกันพัฒนาและให้การช่วยเหลือกลุ่มเด็ก/ครอบครัวที่เปราะบาง
- จัดสรรงบประมาณที่ได้รับตามจำนวนเด็กในความอุปการะตามแผน และ ประสานหางบประมาณพิเศษจากการตลาด เพื่อนำมาพัฒนาหรือช่วยเหลือครอบครัวเด็ก/เด็กที่อยู่ในสภาวะเปราะบาง
- ควรมีการจัดทำแผนงบประมาณประจำปี / แผน 3 ปี ร่วมกัน ในทุกหน่วยงานที่ทำงานร่วมกัน และมีการบูรณาการงบประมาณร่วมกันเป็นประจำทุกปี
- ควรมีการติดตามประเมินผลการดำเนินงานร่วมกัน และแบ่งปันข้อมูลซึ่งกันและกัน และหาแนวทางการช่วยเหลือร่วมกัน
- มีการจัดทำรายงานร่วมกัน